



**CLUBUL SPORTURILOR TEHNICO-APLICATIVE SUCEAVA**  
**Secția de Radioamatorism – YO8KGA**  
**ASOCIAȚIA SPORTIVĂ „DORNA DX GRUP” VATRA DORNEI**

## **CUPA BUCOVINEI**

**ORGANIZATORI : CLUBUL SPORTURILOR TEHNICO-APLICATIVE SUCEAVA**  
**ASOCIAȚIA SPORTIVĂ „DORNA DX GRUP” VATRA DORNEI**

1. **SCOP:** Stimularea interesului radioamatorilor pentru fostele regiuni istorice ale României, în special pentru regiunea istorică BUCOVINA.

2. **DATA DE DESFĂȘURARE:** Ultima zi de luni din luna octombrie.

- Etapa 1: 15.00-16.00 UTC (18.00-19.00 ora locală);
- Etapa 2: 16.00-17.00 UTC (19.00-20.00 ora locală).

3. **BENZI/MODURI de LUCRU:** Banda de 80 m după cum urmează:

- SSB – în intervalul de frecvență 3675 - 3775 KHz;
- CW – în intervalul de frecvență 3510 - 3560 KHz.

4. **APELUL ÎN CONCURS:**

- SSB - “Apel concurs Cupa BUCOVINEI”
- CW - “TEST BA” sau “TEST YO”

5. **CATEGORII DE PARTICIPANȚI:**

- A - Stații de club**, indiferent de modul de lucru;
- B - Stații de club care dau prefix județ „BA”**, indiferent de modul de lucru;
- C - Stații individuale numai SSB;**
- D - Stații individuale numai CW;**
- E - Stații individuale SSB & CW;**
- F - Stații individuale care dau prefix județ „BA”**, indiferent de modul de lucru;
- G - Stații „Juniori”** (operatori cu vârsta sub 18 ani la data concursului) – indiferent de modul de lucru;
- H – Receptori.**

**Stații care dau prefix județ BA (Bucovina):**

- Stațiile de club sau individuale fixe de radioamatori care la momentul concursului activează dintr-un amplasament autorizat situat pe teritoriul regiunii istorice “Bucovina” (vezi Anexa nr.1);
- orice stație individuală de radioamator al cărui operator este născut în regiunea istorică “Bucovina” și care activează în momentul concursului din afara acestei regiuni (de ex.

YO7YN, YO3DAX, YO7HKM, etc). În această situație logul de concurs va cuprinde la secțiunea "Soapbox" informații privind locul nașterii acestuia (localitate, județ);

- orice stație individuală de radioamator al cărui operator se simte motivat de origini familiare (bunici, părinți) sau a studiat în instituțiile de învățământ din zona istorică "Bucovina". În această situație logul de concurs va cuprinde la secțiunea "Soapbox" informații privind motivarea intenției de a acorda prefix BA (de ex. YO7HKM, YO7YN, etc);
- orice stație portabilă/mobilă de radioamator care la momentul concursului activează dintr-un amplasament situat pe teritoriul regiunii istorice "Bucovina". În această situație logul de concurs va cuprinde la secțiunea "Soapbox" informații privind locația din care s-a operat (localitate, județ, careu locator sau coordonate geografice, după caz, etc);
- orice stație de radioamator a cărui operator se simte legat de regiunea istorică "Bucovina". În această situație logul de concurs va cuprinde la secțiunea "Soapbox" informații privind motivarea intenției de a acorda prefix "BA".

**BUCOVINA** (Anexa nr.1): Cu privire la limitele acestei regiuni, participanții în general dar în special cei de la categoriile B și F vor consulta informațiile existente pe site-ul Wikipedia cu privire la subiectul "Bucovina", mai ales hărțile "*Demographic composition of Bukovina in 1930, with the 1940 border drawn in the centre*" și "*Harta etnografică a Bucovinei întocmită pe temeiul recensământului oficial din 1910 de I. NISTOR*".

**Stațiile de radioamatori din alte țări** se vor încadra la categoriile de participanți C, D, E și G după caz, în condițiile specificate mai sus.

**Stațiile din afara Regiunii Istorice "Bucovina" care utilizează în mod nejustificat** grupul de litere "BA" vor fi tratate ca stații care au comis abateri de la regulament și vor fi descalificate. Punctele acordate de aceste stații rămân valabile pentru celelalte stații. Acestea vor apare în clasamente la capitolul "Stații descalificate".

6. **CONTROL:** RS(T) + număr serial începând cu 001 + 2 litere ce reprezintă prescurtarea județului, BU pentru București, BA pentru stațiile de la categoriile B și F. Stațiile care lucrează din afara României vor transmite grupul de litere "DX" dacă nu aparțin categoriei BA (punctul 5 din regulament).

## 7. PUNCTAJ:

- a) **O stație de club YO sau străină** ofera în SSB oricărui participant – 4 puncte și în CW 6 puncte;
  - b) **O stație individuală YO sau străină** oferă în SSB oricărui participant 2 iar în CW 4 puncte;
  - c) **O stație de club YO sau străină care transmite prefixul "BA"** acordă, atât în SSB cât și în CW, oricărui participant, 8 puncte;
  - d) **O stație individuală YO sau străină care transmite prefixul "BA"** acordă, atât în SSB cât și în CW, oricărui participant, 6 puncte;
  - e) **Stația care folosește indicativul special YR8BA** acordă, atât în SSB cât și în CW, oricărui participant, 10 puncte;
  - f) **Receptorii** primesc 2 și respectiv 4 puncte pentru o recepție completă în SSB respectiv în CW. O recepție completă trebuie să cuprindă ora și minutul UTC, indicativul stației recepționate, controlul transmis și indicativul corespondentului.
8. **MULTIPLICATOR:** Numărul județelor lucrate, inclusiv cel propriu, la care se adaugă numărul prefixelor străine lucrate (ER, UR, HA, etc) și fiecare indicativ care a transmis

prefixul "BA", toate luate în considerare o singură dată în fiecare etapă, indiferent de modul de lucru.

Pentru categoria H nu există multiplicator.

În fiecare etapă, cu o stație se poate lucra o singură dată în SSB și o singură dată în CW după un interval de timp de cel puțin 5 minute, pe segmentul de bandă alocat modului de lucru corespunzător.

Stațiile de radioamatori din afara YO vor acorda în locul prescurtării județului prefixul țării lor. Fiecare prefix va conta ca multiplicator o singură dată pe fiecare etapă indiferent de modul de lucru.

9. **SCORUL:** Suma punctelor din legături x suma multiplicatorilor din cele două etape.

#### 10. CLASAMENTE ȘI PREMII

Se întocmesc clasamente separate pentru fiecare din categoriile **A, B, C, D, E, F, G și H**. Concurenții clasati pe primele 3 locuri în ordinea descrescătoare a punctajului de la fiecare din aceste categorii în parte primesc diplome tipărite iar următorii 10 clasati vor primi diplome în format electronic. Restul concurenților vor primi diplome de participare în format electronic. Se întocmește clasament general care include toți concurenții de la categoriile A,C,D, E și G.

"**Cupa Bucovinei**" se va acorda, pentru fiecare dintre categoriile de participare A, C, D, E, G și H, concurentului care a obținut punctajul cel mai mare.

Pentru participanții de la categoriile **B și F** se vor întocmi clasamente separate.

Clasamentul va fi anunțat la emisiunea QTC a Federației Române de Radioamatorism și va fi publicat pe site-ul [www.hamradio.ro](http://www.hamradio.ro) și site-ul [www.radioamator.ro](http://www.radioamator.ro).

#### 11. TERMENE ȘI ADRESA DE PRIMIRE A LOGURILOR

Logurile în format electronic, tip Cabrillo, sau scrise (tipărite sau scrise de mână), vor fi trimise în maxim 7 zile de la data desfășurării concursului la adresa de e-mail

[yo8kqa@yahoo.com](mailto:yo8kqa@yahoo.com).

Organizatorii vor confirma primirea logurilor, printr-un mesaj trimis pe adresele de e-mail de pe care au fost trimise acestea, în termen de cel mult 24 ore de la primirea acestora.

Radioamatorii participanți la categoria „G”(Stații „Juniori”) trebuie să menționeze în logul de concurs, la secțiunea "Soapbox" informații privind data nașterii (zi/lună/an).

Informațiile referitoare la categoria de participare în concurs se vor completa în mod obligatoriu în felul următor:

Versiunea 2.0

START-OF-LOG: 2.0

CALLSIGN: **Indicativ concurent**

CONTEST: CUPA BUCOVINEI

NAME: **Nume concurent**

CATEGORY: **Z**

OPERATORS: **Indicativul operatorului (obligatoriu pentru stațiile de club)**

**Z** - una din literele care desemneaza categoria de participare (punctul 5 din regulament).

### **Versiunea 3.0**

START-OF-LOG: 3.0

CALLSIGN: **Indicativ concurent**

CONTEST: CUPA\_BUCOVINEI

CATEGORY-OPERATOR: **X1**

CATEGORY-MODE: **X2**

CATEGORY-OVERLAY: **X3**

CATEGORY-TRANSMITTER: **X4**

OPERATORS: **Indicativul operatorului (obligatoriu pentru stațiile de club)**

Unde:

**X1** - poate fi **SINGLE-OP** sau **MULTI-OP**, după caz;

**X2** - poate fi **SSB**, **CW** sau **MIXED**, după caz;

**X3** - este **ROOKIE** și se completează numai de către participanții la categoria G (juniori)

**X4** - este **SWL** și se completează numai de către participanții la categoria H (receptori)

Cuvintele înscrise în locurile marcate cu **X1**, **X2**, **X3**, **X4** se vor selecta corespunzător din editorul CABRILLO.

### **12. REGULI DE ARBITRARE:**

- a. Se anulează legăturile ambilor concurenți pentru copierea greșită a indicativului sau controlului recepționat;
- b. O diferență de timp mai mare de 5 minute în înscrierea legăturii de către corespondenți anulează legătura pentru ambii concurenți;
- c. O diferență de timp mai mică de 5 minute în înscrierea legăturii cu același corespondent, la schimbarea modului de lucru în aceeași etapă, anulează legătura pentru ambii corespondenți;
- d. În cazul legăturilor duble se punctează doar prima legătură validă, restul se anulează;
- e. Arbitrii au dreptul să solicite operatorilor care au transmis prefixul "BA" informații suplimentare;
- f. Legăturile cu concurenții care nu trimit logurile de concurs nu vor fi validate;
- g. Logurile transmise după termenul regulamentar nu vor fi luate în considerare;
- h. Nerespectarea Regulamentului pentru Serviciul de Amator din România, a prezentului Regulament de Concurs, comportamentul nesportiv, utilizarea oricăror mijloace neradioamatoricești pentru efectuarea legăturilor (ca de exemplu telefonul, internetul, etc.) vor fi considerate motive suficiente pentru descalificare. În aceste situații decizia organizatorilor va fi oficială și definitivă.

Arbitrajul se va efectua electronic cu softul realizat și pus la dispoziția organizatorilor de către **Domnul Gheorghe OPROESCU (Tavi, YO4BKM)**.

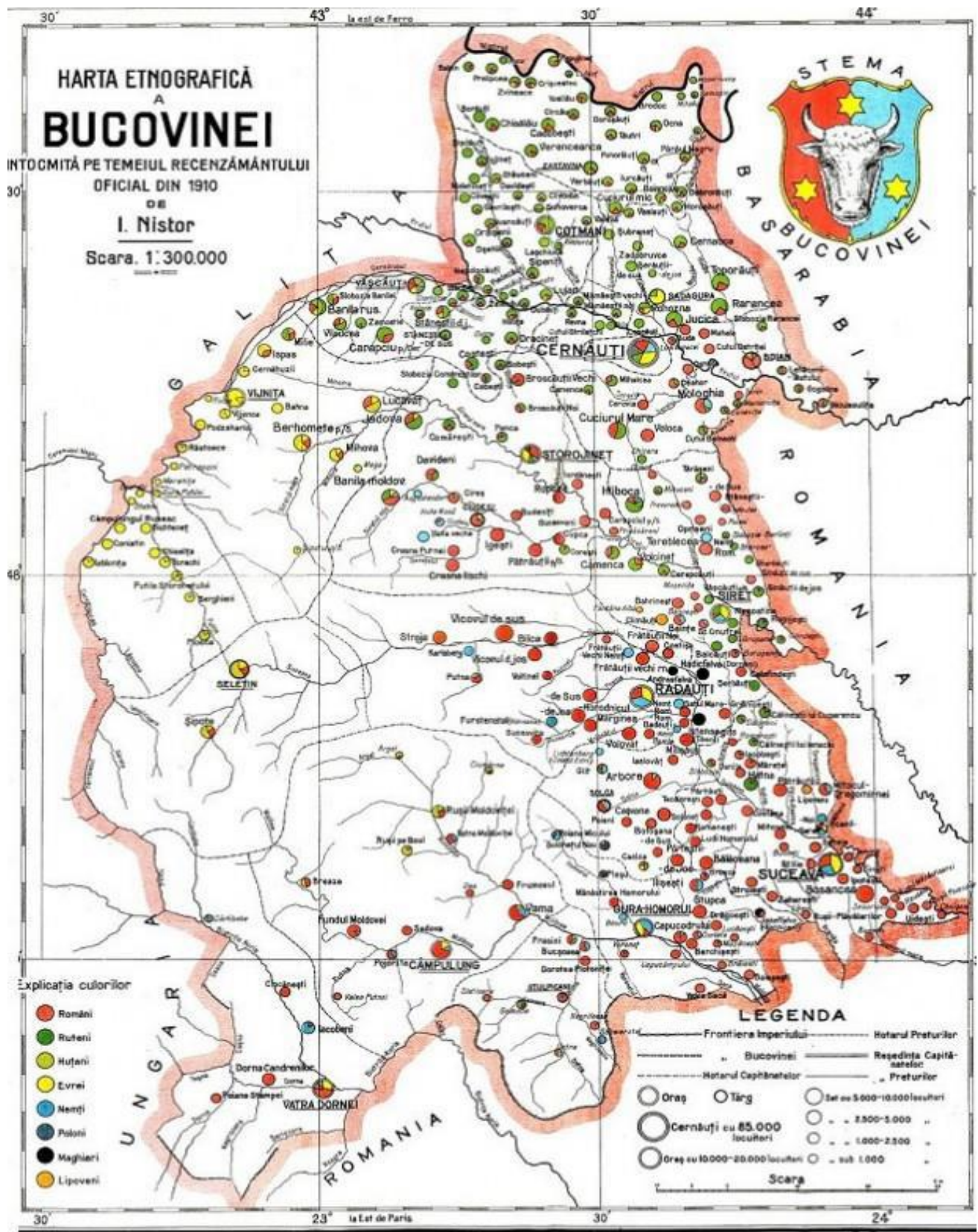

1918. Bucovina in ajunul Unirii  
 Basarabia-Bucovina. Infa